

ROMÂNIA
JUDEȚUL SIBIU
CONSILIUL LOCAL CISNĂDIE

HOTĂRĂREA NR.

**privind înscrierea pentru prima dată a unei noi unități individuale în imobilul din Cisnădie,
str. Cindrelu nr.38, apartament identificat în CF 3718 Cisnădie, nr. top.1244, 1245**

Consiliul local al orașului Cisnădie, întrunit în ședință publică ordinară, în număr de ___
consilieri, la data de 25 mai 2023;

Analizând Referatul de aprobare nr. 8631/26.04.2023 întocmit de inițiator și Raportul de
specialitate nr. 8632/26.04.2023 privind înscrierea pentru prima dată a unei noi unități individuale în
imobilul din Cisnădie,

str. Cindrelu nr.38, apartament identificat în CF 3718 Cisnădie, nr. top. 1244, 1245, întocmit de
Compartimentul administrare locuințe și spații cu altă destinație;

Văzând avizul comisiei economico – financiare, agricultură, programe de dezvoltare, mediu și
turism nr. _____/_____, avizul comisiei tehnice, amenajarea teritoriului,
administrarea domeniului public-privat, gospodărie orășenească și comerț nr.
_____/_____ și avizul comisiei juridice, ordine publică, sănătate, protecție socială,
învățământ, cultură, culte, tineret și sport nr. _____/_____;

Potrivit următoarelor prevederi legale:

- art.879 alin. (2) și art.880 din Codul civil,
- Ordinul nr. 600/2023 pentru aprobarea Regulamentului de recepție și înscriere în evidențele de
cadastru și carte funciară;

În temeiul prevederilor art. 129 alin. (1), alin.(2) lit.,d” și alin.(7) lit.,q”, art. 139 alin. (3)
lit.,g”, art. 140 alin. (1), art. 196 alin. (1) lit. „a” și art.243 alin.(1) lit.,a” din O.U.G. nr. 57/2019
privind Codul administrativ, cu modificările și completările ulterioare;

HOTĂRĂȘTE:

Art.1. Se însușește lucrarea de specialitate denumită „Prima înregistrare U.I.”, executată de către
expert topo Chilom Daniel Ștefan UT.RO BJ 0251, conform anexei care face parte integrantă din
prezenta hotărâre.

Art.2. Se aprobă înscrierea pentru prima dată a unei noi unități individuale în imobilul din
Cisnădie, str. Cindrelu nr.38, apartament identificat în CF 3718 Cisnădie, top: 1244, 1245, teren de
1061 mp., cu menținerea stării de proprietate:

**Nr. top nou înființat : cu nr. top nou 1244/10, 1245/10, apartament cu suprafața utilă de
36,5 mp. situat la parterul corpului C2, compus din cameră, bucatărie, baie, hol.**

Părțile comune indivize ale apartamentului de mai sus prezentat sunt:

- fundația și podul corpului C2 în cotă de ½ parte,
- întreg terenul clădit și neclădit în suprafață de 1061 în cotă de 6,50%, respectiv 68,965 mp.,
- poarta, intrarea în curte, trecerea comună spre grădină, bransamentele de utilități până la intrarea
lor în apartament în cotă de 6,50%.

The first part of the document discusses the importance of maintaining accurate records of all transactions. It emphasizes that every entry, no matter how small, should be recorded to ensure the integrity of the financial data. This includes not only sales and purchases but also expenses and income.

The second part of the document provides a detailed breakdown of the accounting process. It starts with the identification of the accounting period, followed by the collection of all relevant documents and receipts. The next step is to classify these transactions into their appropriate accounts, such as assets, liabilities, and equity.

The third part of the document describes the process of journalizing and posting. It explains how each transaction is recorded in a journal with a date, description, and the corresponding debit and credit amounts. These entries are then posted to the appropriate T-accounts in the ledger.

The fourth part of the document discusses the process of balancing the accounts. It shows how the debit and credit sides of each T-account are compared to ensure they are equal. Any discrepancies are investigated and corrected to maintain the accuracy of the financial statements.

The fifth part of the document covers the preparation of financial statements. It includes the balance sheet, income statement, and statement of cash flows. Each statement is derived from the data recorded in the ledger and provides a snapshot of the company's financial position at a specific point in time.

The final part of the document discusses the importance of reviewing and auditing the financial records. It emphasizes that regular reviews and audits are essential to identify any errors or irregularities and to ensure that the financial statements are reliable and accurate.

Art.3. Ducerea la îndeplinire a prezentei se încredințează Compartimentului administrare locuințe și spații cu altă destinație din cadrul Primăriei orașului Cisnădie.

Art.4. Comunicarea și publicitatea prezentei se asigură de către Direcția administrație publică locală.

Adoptată la Cisnădie, în data de 25 mai 2023, cu _____ voturi „pentru”.

**INIȚIATOR
PRIMAR
GHEORGHE HUIA**



DIFUZARE: - Instituția Prefectului județului Sibiu
- Primar
- Viceprimar
- Secretar general
- CALS
- dosar ședință
- evidență hotărâri
- afișaj

I.P../I.P., 8ex.



ROMÂNIA
JUDEȚUL SIBIU
PRIMĂRIA ORAȘULUI CISNĂDIE

P-ța Revoluției nr. 1, cod 555300
Tel. 0269/561.147, 0269/561.005, fax 0269/561.012
<http://www.cisnadie.ro>, e-mail: primarie@cisnadie.ro

Nr.8631/26.04.2023

REFERAT DE APROBARE

privind înscrierea pentru prima dată a unei noi unități individuale în imobilul din Cisnădie,
str. Cindrelu nr.38, apartament identificat în CF 3718 Cisnădie, nr. top.1244, 1245

Pentru clarificarea situației de carte funciară a imobilului din Cisnădie, str. Cindrelu nr.38, de notare în cartea funciară a proprietarului d-na Părăianu Anicase, propune înscrierea pentru prima dată a unei noi unități individuale în imobilul din Cisnădie, str. Cindrelu nr.38, apartament identificat în CF 3718 Cisnădie, nr. top.1244, 1245, nr. top: 1244, 1245, teren de 1061 mp., cu menținerea stării de proprietate:

Nr. top nou înființat : cu nr. top nou 1244/10, 1245/10, apartament cu suprafața utilă de 36,50 mp. situat la parterul corpului C2, compus din cameră, bucătărie, baie, hol.

Părțile comune indivize ale apartamentului de mai sus prezentat sunt:

- fundația și podul corpului C2 în cotă de ½ parte,
- întreg terenul clădit și neclădit în suprafață de 1061 în cotă de 6,50%, respectiv 68,965 mp.,
- poarta, intrarea în curte, trecerea comună spre grădină, bransamentele de utilități până la intrarea lor în apartament în cotă de 6,50%.

Având în vedere cele prezentate mai sus și ținând cont de faptul că nu este depusă notificare în baza Legii nr.10/2001, propunem inițierea unui proiect de hotărâre pentru notarea în CF Cisnădie a situației tehnico-juridice prezentate mai sus.

Consider oportun ca serviciul de specialitate din cadrul Direcției tehnice să întocmească documentația pentru inițierea unui proiect de hotărâre a Consiliului Local în vederea privind înscrierea pentru prima dată a unei noi unități individuale în imobilul din Cisnădie, str. Cindrelu nr.38, apartament identificat în CF 3718 Cisnădie, nr. top. 1244, 1245.

PRIMAR,
GHEORGHE HUJA

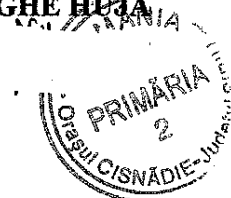



ROMÂNIA
JUDEȚUL SIBIU
PRIMĂRIA ORAȘULUI CISNĂDIE

P-ța Revoluției nr. 1, cod 555300
Tel. 0269/561.147, 0269/561.005, fax 0269/561.012
<http://www.cisnadie.ro>, e-mail: primarie@cisnadie.ro

Direcția Tehnică
Compartiment Administrare Locuințe și Spații cu Altă Destinație
Nr. 8632/26.04.2023



RAPORT DE SPECIALITATE

privind înscrierea pentru prima dată a unei noi unități individuale în imobilul din Cisnădie, str. Cindrelu nr.38, apartament identificat în CF 3718 Cisnădie, nr. top.1244, 1245

Având în vedere referatul de aprobare nr.8631/26.04.20234 a proiectului de hotărâre privind înscrierea pentru prima dată a unei noi unități individuale în imobilul din Cisnădie, str. Cindrelu nr.38, apartament identificat în CF 3718 Cisnădie, 1244, 1245, se întocmește prezentul raport de specialitate. privind înscrierea pentru prima dată a unei noi unități individuale în imobilul din Cisnădie.

Pentru clarificarea situației de carte funciară a imobilului din Cisnădie, str. Cindrelu nr.38, de notare în cartea funciară a proprietarului d-na Părăianu Anica, propune înscrierea pentru prima dată a unei noi unități individuale în imobilul din Cisnădie, str. Cindrelu nr.38, apartament identificat în CF 3718 Cisnădie, nr. top.1244, 1245, nr. top: 1244, 1245, teren de 1061 mp., cu menținerea stării de proprietate:

Nr. top nou înființat : cu nr. top nou 1244/10, 1245/10, apartament cu suprafața utilă de 36,50 mp. situat la parterul corpului C2, compus din cameră, bucătărie, baie, hol.

Părțile comune indivize ale apartamentului de mai sus prezentat sunt:

- fundația și podul corpului C2 în cotă de ½ parte,
- întreg terenul clădit și neclădit în suprafață de 1061 în cotă de 6,50%, respectiv 68,965 mp.,
- poarta, intrarea în curte, trecerea comună spre grădină, bransamentele de utilități până la intrarea lor în apartament în cotă de 6,50%.

Având în vedere cele prezentate mai sus și ținând cont de faptul că nu este depusă notificare în baza Legii nr.10/2001, propunem inițierea unui proiect de hotărâre pentru notarea în CF Cisnădie a situației tehnico-juridice prezentate mai sus.

Propunem înscrierea pentru prima dată a unei noi unități individuale în imobilul din Cisnădie, str. Cindrelu nr.38, apartament identificat în CF 3718 Cisnădie, nr. top. 1244, 1245.

Director executiv,
Nicolae Valer Radoiu

Inspector,
Ioan Prie

MEMORIU TEHNIC

1. Adresa imobil : **Cisnădie strada Cindrelu nr.38, jud. Sibiu;**
2. Tipul lucrării : **Identificare apartament in vederea emiterii de catre Primaria Cisnădie a Actului aditional la contract 762/1998 pentru reglementarea juridica a apartamentului ce face obiectul documentatiei;**
3. Scurtă prezentare a situației din teren :
 - apartamentul este amplasat pe terenul **inscris in CF 3718 Cisnădie, nr.top. 1244,1245 cu suprafata de 1061 mp.** Imobilul este imprejmuit.
 - Apartamentul se identifica cu **nr.top. nou ce va fi atribuit 1244/10,1245/10** si va fi inregistrat impreuna cu partile comune indivize in **cartea funciara colectiva nr. 3718 Cisnădie.** Suprafata utila a apartamentului este de 36.5 mp.
 - Apartamentul este situat la parterul corpului C2 si este compus din :
P- camera, bucatarie, baie, hol;

Partile comune indivize ale apartamentului mai sus prezentat sunt:

- Fundatia si podul corpului C2 in cota de 1/2 parte;
- Terenul cladit si necladit de 1061 mp, poarta, intrarea in curte, trecerea comuna spre gradina, bransamentele de utilitati pana la intrarea lor in apartament in cota de 6.50% ;

4. Operațiuni topo-cadastrale efectuate* :

- a) **Aparatura folosită:** GPS Leica Viva 1, Statie totala Leica TCR 407 Power, Distomat DLE 50 m;
- b) **Metode folosite:** masuratori cinematice utilizind tehnologia GNSS, radiere;
- c) **Sistemul de coordonate:** Stereografic 1970;
- d) **Puncte geodezice vechi și noi folosite:**

Puncte vechi :

| | X | Y |
|---------------------|------------|------------|
| STATIE ROMPOS SIBIU | 476134.345 | 433730.035 |

Puncte noi :

| Punct Statie | X | Y |
|--------------|---|---|
| - | - | - |

Starea punctelor geodezice vechi : stare bună

- e) **Descrierea punctelor topografice noi determinate în cadrul lucrării:**

Data întocmirii : 23.01.2023

Intocmit,

CHILOM Stefan-Daniel



Plan de situatie imobilului situat in Cisnădie
strada Cindrelu nr 38
scara 1:500

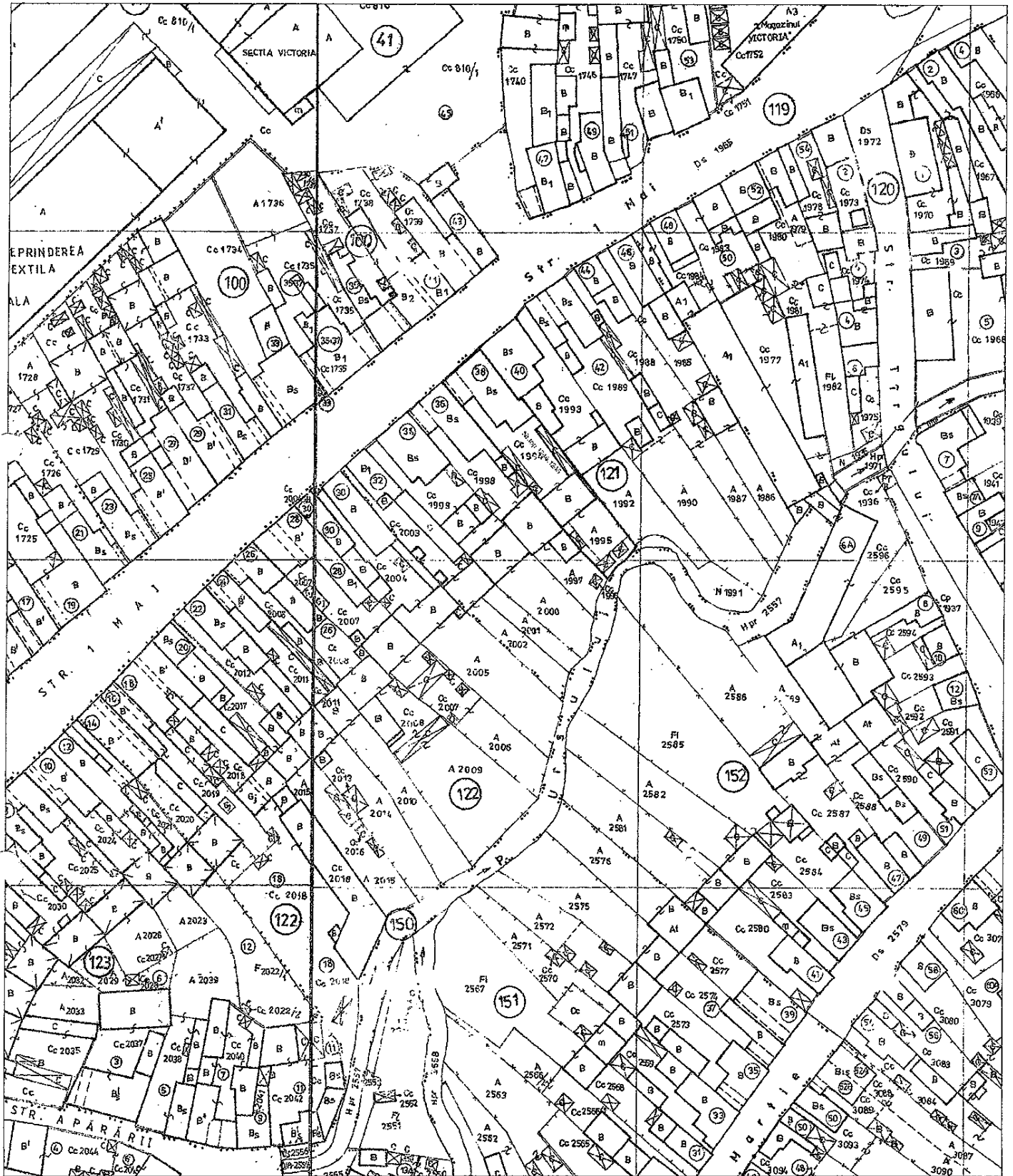

| | | | | |
|--|-------------------------|--------------|---|----------------------|
| P.F. Chilom Ștefan – Daniel, certificatul de autorizare seria RO-B-F nr.0006 dom.Sibiu Str. Lungă nr. 62 sc. C et 3 ap. 44 | | | Beneficiar : <i>Grozav Rodica(Paraiianu Aurica) și Primaria Cisnădie</i> | Pr.nr. /2023 |
| Masurat | CHILOM Ștefan-Dam... | 23.01.2023 | Titlu proiect: <i>Documentatie Topografica pentru intocmire Act Aditional la contract 762/1998</i> | Faza Identificare |
| Intocmit | CHILOM Ștefan-Daniel | Scara:1:1000 | Titlu Planșă Plan situatie imobil | Planșa nr. 1 |



RELEVEU APARTAMENT
NR.TOP.1244/10,1245/10
SC:100

| | | | |
|--------------------------------|----------------|---|----------|
| Numarul cadastral al terenului | Suprafata (mp) | Adresa imobilului | |
| 1244,1245 | 1061 | Cisnădie, str. Cindrelu, nr.38, Jud.Sibiu | |
| Carte funciara colectiva nr. : | 3718 Cisnădie | UAT : | Cisnădie |
| Cod unitate individuala (UI) | - | CF INDIVIDUALA | - |

Parter C2

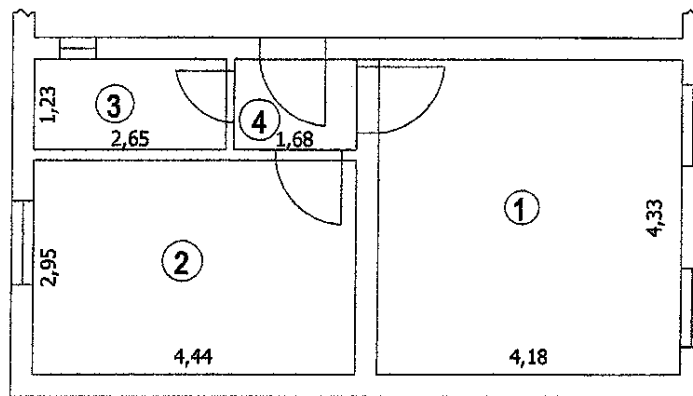

| Nr. Incapere | Denumire incapere | Suprafata Utila (mp) |
|--------------------------|-------------------|----------------------|
| Parter C2 | | |
| 1 | Camera | 18.0 |
| 2 | Bucatarie | 13.1 |
| 3 | Baie | 3.3 |
| 4 | Hol | 2.1 |
| Total suprafata utila C1 | | 36.5000 |
| Total suprafata1 | | 36.5000 |
| Executant: | | Data |
| CHILOM STEFAN DANIEL | | 23.01.2023 |
| Receptionat | | Data |

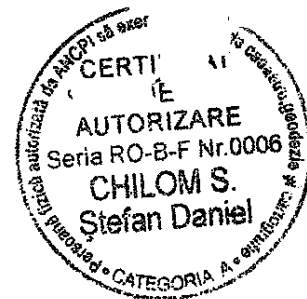

INIȚIATOR
PRIMAR
GHEPRGHE HUJA

Dr. Iul
08.02.2023

Dir. Tehnic
08022023

| | |
|----------------------------|----------------------|
| PRIMĂRIA ORĂȘULUI CISNĂDIE | |
| REGISTRATURĂ | |
| Nr. intrare | 1649 / 03. FEB. 2023 |
| Nr. ieșire | 1 |

Către PRIMĂRIA ORĂȘULUI CISNĂDIE

Subsemnatul/a (nume, prenume)..... Grozaru Rodica în calitate de proprietar al locuinței, (fiul/fiica proprietarului, împuternicit în baza unui act, etc.) din imobilul situat în Cîsnădie/Cîsnădioara, domiciliat în... CISNĂDIE jud. SIBIU str. I. bl. sc. ap. tel. solicit eliberarea unei adeverințe din care să rezulte că apartamentul face/nu face obiectul Legilor nr. 112/1995 și 10/2001.

Aceasta îmi este necesară la notariat.

Data: 3.02.2023

Semnătura:

- ACTE NECESARE: 1) copie contract vânzare-cumpărare;
2) copie extras Carte Funciară actual.

CERERE TIP PENTRU ELIBERAREA UNEI ADEVERINȚE DIN CARE SĂ REZULTE CĂ APARTAMENTUL FACE/NU FACE OBIECTUL LEGILOR NR. 112/1995 ȘI 10/2001



P.

CONTRACT DE VÂNZARE CUMPĂRARE
NR. 762/1998

I. - Partile contractante

S.C. PRESCOM Cisnădie, cu sediul în Cisnădie, Str. Uzinei, nr. 2, reprezentată prin sing. Cornel HANEȘ-director general și Doina MĂEREAȘ-director economic, în calitate de vânzător, pe de o parte și

Domnul (Doamna) **PARAIANU ANICA** domiciliat(i) în Cisnădie, str. bl. sc. etaj ap. jud. Sibiu, posesor(i) a B.I. seria / nr. / eliberat de Poliția **CISNĂDIE** / la data de **02.02.1983** în calitate de cumpărător, pe de altă parte, având ca girant pe cu B.I. seria nr. eliberat de Poliția la data de

II. - Obiectul contractului, prețul și modalități de plată

1. - În baza cererii depuse de cumpărător nr. **585** / **02.09.1996** în temeiul Legii 112/95, art. 9, S.C.PRESCOM Cisnădie vinde și domnul (doamna) **PARAIANU ANICA** cumpără apartamentul situat în Cisnădie, str. nr. bl. sc. et. ap.

Apartamentul ce se vinde este ocupat de cumpărător în baza contractului de închiriere, cu suprafața utilă de **40,43** mp, precum și cu dependențele și anexele aferente, iar cota indiviză de **6,50** %, iar părțile comune indivize ale imobilului ce este înscris în C.F. nr. **7783** nr. Top **1244/5** **1245/5**

Cumpărătorul dobândește dreptul de proprietate asupra terenului de sub construcție, în suprafața de **49,00** mp. conform art. 33 din H.G. 20/96.

Dependențele și anexele aferente se compun din:

| | | |
|---------------------------------|-------------------------------|----------------------------------|
| a) bucatărie = 13,41 mp. | e) baie = mp. | i) șopron = mp. |
| b) cameră = 3,38 mp. | f) terasă = mp. | j) magazie = 8,50 mp. |
| c) hol = 5,27 mp. | g) pivniță = 14,10 mp. | k) șura = mp. |
| d) debara = mp. | h) garaj = mp. | l) împrejmuiți = 0,35 mp. |
| cameră = 18,39 mp. | | |

2. - În urma efectuării măsurătorilor în teren și evaluării conform fișei tehnice și de calcul anexate, a rezultat că prețul apartamentului este de **12841254** lei.

Modul de achitare este: **25000** lei cu chit. **2989/02.09.1996**

- plată integrală cu chitanța nr. din

- plată în rate cu avans de **4000000** **5696/21** / **07.10.1998** din achitat cu chitanța nr. din

....., iar restul de **8816254** lei se va achita în rate lunare, cu o dobândă reprezentând jumătate din dobânda de referință stabilită anual de Banca Națională a României.

Dobânda se va recalcula anual și se va transmite cumpărătorului.

Eșalonarea ratelor se face pe o durată de **20** ani, cu o dobândă calculată la data

vânzării de²⁰ % pe an, dobânda totală fiind de ..176325⁰⁸ lei.
- Rata curentă ..36734 lei + dob. curentă ..73469 lei = ..110203 lei.
- Rata ultimă lei + dob. ultimă lei = lei.

3. - Rambursarea ratelor se face începând cu ..01.08.1998..... până la ..01.08.2018..... astfel:
- pentru pensionari prin Oficiul de pensii pe numele
- pentru ceilalți contractanți prin caseria S.C. PRESCOM Cîsnădie, str. Uzinei, nr. 2.

III. Alte clauze

4. - Neachitarea ratelor lunare atrage după sine majorări de întârziere de 0,05% pe zi, neplata a 3 rate consecutive atrage după sine acțiunea în instanță pentru recuperarea debitelor. În cazul în care nu se plătesc 6 rate consecutive vânzătorul are dreptul să ia măsuri de recuperare prin scoatere la licitație a apartamentului. Executarea silită se face în baza prezentului contract care are valoare de înscris autentic și constituie titlu executoriu.

5. - NU/SE va nota ipoteca în favoarea S.C. PRESCOM Cîsnădie în Cartea funciară până la achitarea integrală a împrumutului acordat.

6. - Se notează interdicția de înstrăinare a apartamentului pe timp de 10 ani de la cumpărare conform art. 9, al. 8, din Legea 112/95.

7. - Alte precizări

.....
8. - Încheiat azi ..21.08.1998..... în 6 exemplare, din care 3 (trei) exemplare se predau cumpărătorului.



S.C. PRESCOM CÎSNĂDIE

DIRECTOR GENERAL, DIRECTOR ECONOMIC,
sing. Cornel HANEȘ Doina MĂEREA

CUMPĂRĂTORI,

.....
Pădăron Aniea

Vizat Oficiul juridic,
jr. Toma ALDEA

GIRANT,
.....

Semnat în fața mea

A) Foaia de avere

Nr top nou
1244/10, 1245/10

| Numărul de ordine | Numărul topograf | Descriere | Măsura de suprafață cadastrală în jugăre de 1000 stăngini | | Notă |
|-------------------|------------------|--|---|-----------|--------|
| | | | jugăre | stăngini | |
| 1 | 1244 1245 | Cămin de locuit nr 155 și curte în terenul nr 155 și curte nr 155 155 și curte nr 155 | - | 238 57 | } 1061 |
| 2. | 1244/1, 1245/1 | aportament compus din 2 camere și dependință | | | |
| 3. | 1244/2, 1245/2 | aportament compus din 2 camere și dependință | | | 65 |
| 4. | 1244/3, 1245/3 | aportament compus din 2 camere și dependință | | | 120 |
| 5. | 1244/4, 1245/4 | aportament compus din 2 camere și dependință | | | 120 |
| 6. | 1244/5, 1245/5 | aportament compus din 2 camere și dependință | | | 120 |
| 7. | 1244/6, 1245/6 | aportament compus din 2 camere și dependință | | | 120 |
| 8. | 1244/7, 1245/7 | aportament compus din 2 camere și dependință | | | 120 |
| 9. | 1244/8, 1245/8 | aportament compus din 2 camere și dependință | | | 120 |
| 10. | 1244/9, 1245/9 | aportament compus din 2 camere și dependință | | | 120 |

Impr. F. C. F. Cluj, 467-1959.

Cartea funciară cu nr. 340

Comuna/ Oraș/ Municipiu

Comănești

A. Partea I-a

| Nr. crt. | Nr. cadastral | Descrierea imobilului | Suprafata in mp | Observatii |
|----------|--------------------------|--------------------------|-----------------|--------------------------|
| 1. | 771 | [Faint handwritten text] | | [Faint handwritten text] |
| 2. | [Faint handwritten text] | [Faint handwritten text] | | [Faint handwritten text] |
| 3. | [Faint handwritten text] | [Faint handwritten text] | | [Faint handwritten text] |
| 4. | [Faint handwritten text] | [Faint handwritten text] | | [Faint handwritten text] |
| 5. | [Faint handwritten text] | [Faint handwritten text] | | [Faint handwritten text] |
| 6. | [Faint handwritten text] | [Faint handwritten text] | | [Faint handwritten text] |
| 7. | [Faint handwritten text] | [Faint handwritten text] | | [Faint handwritten text] |
| 8. | [Faint handwritten text] | [Faint handwritten text] | | [Faint handwritten text] |
| 9. | [Faint handwritten text] | [Faint handwritten text] | | [Faint handwritten text] |
| 10. | [Faint handwritten text] | [Faint handwritten text] | | [Faint handwritten text] |
| 11. | [Faint handwritten text] | [Faint handwritten text] | | [Faint handwritten text] |
| 12. | [Faint handwritten text] | [Faint handwritten text] | | [Faint handwritten text] |
| 13. | [Faint handwritten text] | [Faint handwritten text] | | [Faint handwritten text] |
| 14. | [Faint handwritten text] | [Faint handwritten text] | | [Faint handwritten text] |
| 15. | [Faint handwritten text] | [Faint handwritten text] | | [Faint handwritten text] |
| 16. | [Faint handwritten text] | [Faint handwritten text] | | [Faint handwritten text] |
| 17. | [Faint handwritten text] | [Faint handwritten text] | | [Faint handwritten text] |
| 18. | [Faint handwritten text] | [Faint handwritten text] | | [Faint handwritten text] |
| 19. | [Faint handwritten text] | [Faint handwritten text] | | [Faint handwritten text] |
| 20. | [Faint handwritten text] | [Faint handwritten text] | | [Faint handwritten text] |
| 21. | [Faint handwritten text] | [Faint handwritten text] | | [Faint handwritten text] |
| 22. | [Faint handwritten text] | [Faint handwritten text] | | [Faint handwritten text] |
| 23. | [Faint handwritten text] | [Faint handwritten text] | | [Faint handwritten text] |
| 24. | [Faint handwritten text] | [Faint handwritten text] | | [Faint handwritten text] |
| 25. | [Faint handwritten text] | [Faint handwritten text] | | [Faint handwritten text] |

No. _____

Comuna _____

B) Foaia de proprietate

| Numărul serial | | Notă |
|----------------|--|------|
| | <p>Prezentat la _____ 19____ nr. _____ Imobilul _____ de sub Nr. de ord. A + _____ se transcrie în c. f. sub Nr. _____</p> | |
| | <p>59.896 / 50.11.2010</p> <p>În baza Hotărârii în Ar de mai sus, a Hotărâri nr 24/02.2011 emise de Consiliul Local Comuna și a documentelor recepționate și avizate de biroul nostru în nr 24/2011, în vederea de sub Ar și</p> | |

2

No.

Comuna

C) Foaia de sarcini

| Numărul serial | | Suma Lei | NOTĂ |
|-------------------|--|-------------|------|
| | | | |

No. _____

Comuna _____

C) Foaia de sarcini

| Numărul serial | | Suma Lei b | NOTA |
|-------------------|--|--------------------|------|
| | | | |

Cartea funciară cu nr. 218 Cămuna/ Oraș/ Municipiu

C. Partea a III-a

Nr. crt. Partea a III-a - sarcini Coeficient

Cartea funciară cu nr. 2719 Comuna/ Oraş/ Municipiu

C. Partea a III- a

| Nr crt. | Inscrieri privitoare la sarcini | Observatii |
|---------|---------------------------------|------------|
| | | |

18